

MEMORIA ANUAL 2015

TRANSFORMAMOS VIDAS



CONTENIDO

1. Carta del Director
2. ¿Quiénes somos?
3. ¿Qué hemos hecho?
4. ¿Dónde trabajamos?
5. Testimonial
6. Nuestras acciones mes a mes
7. Comunicación y prensa
8. Campañas
9. Perfil voluntario Memo
10. Financiamiento
11. ¿Cómo puedes ayudar?
12. Contacto



CARTA DEL DIRECTOR

Wilson Merino Rivadeneira,
Director Ejecutivo, Fundación Cecilia Rivadeneira
✉ wi@fcr.org.ec

Los niños diagnosticados con cáncer son, sin duda, pequeños superhéroes que deben luchar contra muchos males además de la enfermedad. Debemos tener el valor para entender que la pobreza, la intolerancia, la injusticia, la violencia y la discriminación en la que viven son resultado de un mal proceder de nuestra comunidad y que transformar su calidad de vida debe ser una responsabilidad compartida.

Como Fundación Cecilia Rivadeneira hemos creado un organización holística, multinivel, que trabaja junto a las familias afectadas por el cáncer infantil, junto a los compañeros de los niños en las escuelas, junto a los médicos que atienden a los niños en los hospitales, junto a los vecinos de las familias en los barrios, junto a las instituciones públicas y privadas interesadas en construir justicia social. Como organización de la sociedad civil nos hemos convertido en una red colaborativa, donde invitamos a las familias a ser parte del proceso. Caminamos hacia la transformación progresiva de nuestra sociedad en una más optimista y solidaria.

Fundación Cecilia Rivadeneira no es una organización de asistencia, tampoco es una organización de caridad, menos aún una organización de filantropía. FCR es una organización de desarrollo humano que trabaja a través de la creación de redes, el emprendimiento social, la libertad económica y la sostenibilidad financiera.

Mantenemos un compromiso con la eficiencia organizacional, con la responsabilidad, la transparencia, y con una cultura "de que sí se pueden hacer las cosas". Operamos con la eficacia de una empresa para realizar efectivamente con el corazón y el alma lo que tanto nos apasiona. Día a día, reafirmamos nuestro compromiso por aportar nuevas ideas en el desarrollo social que puedan sumarse a la actividad existente.

Hemos iniciado nuestro gran sueño de construir la primera Escuela granja para niños diagnosticados con cáncer y sus familias en Ecuador, en América Latina y probablemente en el mundo. Estamos decididos en dar a los niños y a sus familias un paraguas integral.

GRACIAS POR RECORRER ESTE CAMINO DE SOLIDARIDAD Y OPTIMISMO JUNTO A NOSOTROS, ESPERAMOS SEGUIR COMPARTIENDO FANTÁSTICAS HISTORIAS CON TODOS USTEDES.



¿QUIÉNES SOMOS?

La Fundación Cecilia Rivadeneira (FCR) nació en el año 2004 como un emprendimiento para transformar la vida de los niños/as ecuatorianos diagnosticados con cáncer y sus familias. Es una labor integral que trabaja en todos los frentes que afectan el entorno de los niños y las niñas. Busca construir una sociedad con conciencia social, donde los beneficiarios de cada acción son al mismo tiempo actores de su propio desarrollo, para que el resultado sea multiplicador y el impacto positivo tenga un alcance profundo en las familias afectadas por el cáncer infantil.

MISIÓN

Transformar la calidad de vida de los niños/as diagnosticados con cáncer y sus familias en el Ecuador a través de sus cinco ejes de acción:

INVESTIGACIÓN, EDUCACIÓN, SALUD EMOCIONAL, DEPORTE Y RECREACIÓN.

VISIÓN

Ser una organización social referente en el cuidado de niños/as que padecen cáncer y sus familias en Ecuador en un ámbito que va más allá de la ciencia y la tecnología.

VALORES

INNOVACIÓN: Creemos en el emprendimiento, en los enfoques novedosos, prácticos y sostenibles que logran cambios sociales positivos en la vida de las familias afectadas por el cáncer infantil.

COMPROMISO: Tenemos una gran responsabilidad con la transformación social, la orientación a las personas, la reivindicación, la defensa de los derechos y la adaptación al cambio para satisfacer las necesidades y expectativas de los niños/as y sus familias.

SOLIDARIDAD: Nos sentimos responsables de la situación de nuestros semejantes, especialmente de los más vulnerables. Esto nos impulsa a actuar y a mover a otros a la acción para poner fin a las situaciones de injusticia.

TRANSPARENCIA: A través de la rendición de cuentas, garantizamos nuestra eficacia y el acceso a la información, tanto a nuestros usuarios como a las administraciones públicas y a la sociedad.

COHERENCIA: Somos consecuentes, salimos del discurso a la acción y día a día, desde hace 11 años, nuestros esfuerzos y nuestra filosofía está totalmente encaminada a mejorar la calidad de vida de las familias oncológicas del país.

EFICIENCIA: Potenciamos los recursos utilizados para obtener mayores resultados a través de la optimización de procesos. Esta premisa se ha convertido en un reto del cual depende nuestra sostenibilidad.

EJES DE ACCIÓN Y PROGRAMAS

INVESTIGACIÓN



- Háblame de ti

SALUD EMOCIONAL



- Juega conmigo



- Doctores sonrisa

EDUCACIÓN



- Palabras que acompañan



- Formación en artes escénicas



- Educación para la sensibilización



- Formación en habilidades blandas de administración para el emprendimiento



- Programa de Gestión en Desarrollo Social

RECREACIÓN



- Fuga de ángeles



- Cumpliendo sueños

DEPORTE



- Escuela sociodeportiva



- Bicinformando



HÁBLAME DE TI

Desarrollamos un conocimiento profundo sobre las necesidades de los niños/as diagnosticados con cáncer y sus familias a través de una investigación de campo multimodal que desplegamos en los principales hospitales del país. Dichos resultados estadísticos guían nuestra labor.



JUEGA CONMIGO

A través de actividades recreativas, fortalecemos la creatividad y autoestima en los niños/as. Este programa busca crear actitudes proactivas y disminuir actitudes reactivas. Sabemos que el juego y la risa son ambientes naturales de todo niño/a y que permiten incrementar los niveles de esperanza en la curación y disminuir los niveles de tensión cuando vaya a ser sometido a tratamientos.



DOCTORES SONRISA

Son personas entrenadas en temáticas humanitarias, técnicas de clown y varias herramientas lúdicas que visitan hospitales aliados y buscan cambiar su atmósfera amenazante en un espacio de magia y alegría.



PALABRAS QUE ACOMPAÑAN

Promovemos la lectura en los niños/as hospitalizados para estimular su creatividad. Así pueden viajar a lugares mágicos a través de su imaginación.





PROGRAMA DE GESTIÓN EN DESARROLLO SOCIAL

Es un programa de formación que tiene una guía metodológica integral destinada a la facilitación de temas de interés para el voluntariado y el público en general, interesado en desarrollar habilidades enfocadas en la gestión social y el liderazgo, con el fin de lograr un involucramiento comunitario y la construcción de agentes reales de cambio con una visión altamente profesional en el área social.



FORMACIÓN EN HABILIDADES BLANDAS DE ADMINISTRACIÓN PARA EL EMPRENDIMIENTO

Es una herramienta académica creada para las familias oncológicas, estructurada a través de la facilitación de talleres periódicos planificados alrededor de temas prácticos en el marco de la administración de empresas, contabilidad, tecnologías aplicadas al emprendimiento y trabajo en equipo. Esta iniciativa busca propiciar en cada uno de los participantes, el escenario adecuado para la consolidación de iniciativas organizadas de emprendimiento con el fin de promover una comunidad participativa con incidencia positiva en el cambio social.

NUESTRO OBJETIVO ES ERRADICAR LA IDEA ASISTENCIALISTA DE SER OBJETOS DE LA CARIDAD Y POTENCIAR LA IDEA DE EDUCACIÓN Y TRABAJO, COMO CONDICIÓN DIRECTA DEL BIENESTAR Y LA CALIDAD DE VIDA.



FORMACIÓN EN ARTES ESCÉNICAS

Es un programa especializado en técnicas propias de la lúdica, del universo del teatro, la danza, la música, las artes plásticas y visuales. Desemboca en el montaje de una obra teatral anual denominada "Ja-Jarabe de la Alegría", protagonizada por niños/as diagnosticados/as con cáncer y sus hermanos.



EDUCACIÓN PARA LA SENSIBILIZACIÓN

Desarrollamos charlas sobre "Cáncer infantil y participación juvenil para el desarrollo" en escuelas, colegios y universidades. Con el objetivo de generar un empoderamiento en los jóvenes con respecto a las problemáticas involucradas al cáncer infantil en el país y eliminar mitos acerca de la enfermedad que generan discriminación.



FUGA DE ÁNGELES

El objetivo principal de este programa es sacar momentáneamente al niño/niña del ambiente hospitalario, con previa autorización médica, a un espacio de diversión y juego. En estas actividades los niños/as pueden interactuar con otros niños/as, compartir, jugar, divertirse y olvidar momentáneamente su enfermedad.

Para esto se cuenta con el acompañamiento de voluntarios capacitados y sus padres.



CUMPLIENDO SUEÑOS

Buscamos construir momentos mágicos e inolvidables para los niños y sus familias al superar las expectativas de sus sueños. Este programa se basa en el programa de investigación "Háblame de ti".





ESCUELA SOCIODEPORTIVA



FUNDACIÓN
Real Madrid

La Escuela Sociodeportiva de Fundación Cecilia Rivadeneira en alianza con Fundación Real Madrid es la primera enfocada específicamente para niños y niñas que tienen cáncer y sus hermanos/as en edades comprendidas entre los 7 a los 17 años. El objetivo es propiciar un espacio de inclusión social mediante la práctica deportiva y la promoción de valores sociales y personales que permitan el empoderamiento de comportamientos resilientes frente a las situaciones adversas a las que se enfrentan continuamente.



BICINFORMANDO

Es un programa de sensibilización y promoción de la práctica deportiva, a través de caravanas educativas sobre las problemáticas involucradas al cáncer infantil. Incluye espacios de recreación y aprendizaje para niños y niñas diagnosticados con cáncer junto a sus familias.

¿QUÉ HEMOS HECHO EL AÑO 2015?

VOLUNTARIADO MEMO

Alcance: Quito, Guayaquil y Cuenca

N° de inducciones a nuevos voluntarios/as	13
N° de nuevos voluntarios/as	424
N° de voluntarios/as 2015	1069
N° de horas de voluntariado	3003

FUGA DE ÁNGELES

Alcance: Quito y Guayaquil



Fuga de ángeles	8
N° de niños/as que asistieron	88

HÁBLAME DE TI

Alcance: Quito y Portoviejo



N° de encuestas realizadas	134
----------------------------	-----

CAMPAÑAS DE SENSIBILIZACIÓN EN VÍA PÚBLICA



Alcance: Quito, Guayaquil, Cuenca, Ambato, Ibarra, Portoviejo y Manta

N° de voluntarios/as 2015	3114
N° de horas de voluntariado	46710

ESCUELA SOCIODEPORTIVA

Alcance: Guayaquil



N° de niños/as inscritos	35
N° de entrenamientos realizados	78

FORMACIÓN EN ARTES ESCÉNICAS



Alcance: Quito

N° de niños/as participantes	25
N° de voluntarios/as	7
N° de actividades	23
N° de horas de voluntariado	483

¿QUÉ HEMOS HECHO EL AÑO 2015?

BICINFORMANDO

Alcance: Quito



N° total de jornadas	5
N° de voluntarios	57
N° de niños/as	42
N° de asistentes a caravana	109
N° de horas total	285

JUEGA CONMIGO

Alcance: Quito, Guayaquil y Cuenca



N° de niños atendidos	541
N° de voluntarios que asistieron	261
N° de visitas realizadas	54
Horas de voluntariado	783

CUMPLIENDO SUEÑOS

Alcance: Quito, Guayaquil, Cuenca y Portoviejo



Sueños cumplidos	8
------------------	---

EDUCACIÓN PARA LA SENSIBILIZACIÓN

Alcance: Quito, Guayaquil, Cuenca e Ibarra



CHARLAS EN UNIVERSIDADES	
N° de universidades	5
N° de asistentes	210
CHARLAS EN COLEGIOS	
N° de colegios	18
N° de asistentes	755

GESTIÓN EN DESARROLLO SOCIAL

Alcance: Quito

N° de voluntarios/as	20
N° de personas externas que participan	46
*N° de talleres planificados	13
Total de personas que participan de manera habitual	59

*Ciclo: sábado 1 de agosto 2015 al sábado 16 de febrero 2016

POBLACIÓN DIRECTAMENTE BENEFICIADA

Niños y niñas	731
---------------	-----

¿DÓNDE TRABAJAMOS ?

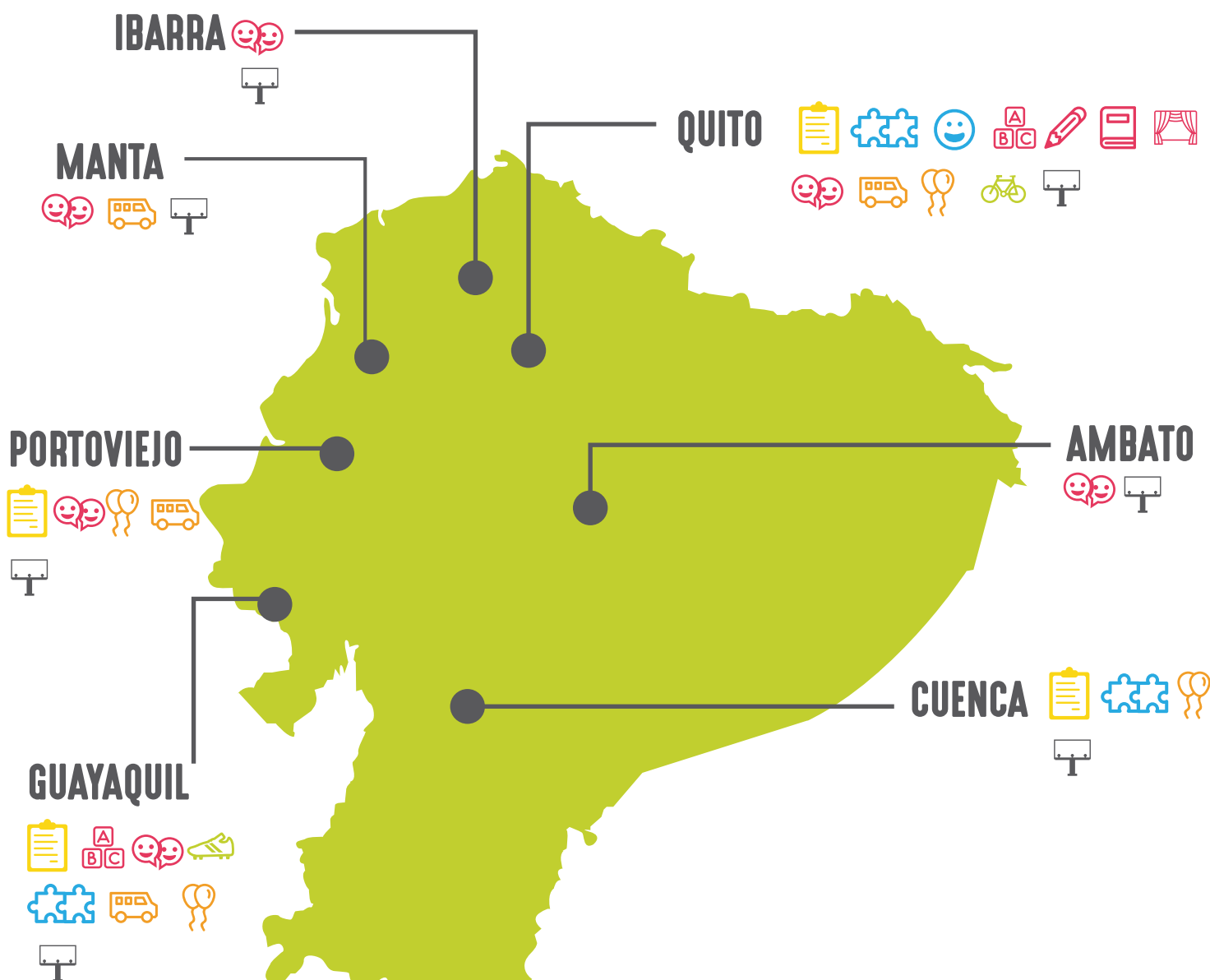

ÍCONOS POR PROGRAMA

Háblame de ti	Juega conmigo	Doctores sonrisa	Palabras que acompañan
Programa de Gestión en Desarrollo	Formación en habilidades blandas de administración para el emprendimiento	Cumpliendo sueños	Formación en artes escénicas
Educación para la sensibilización	Fuga de ángeles	Bicinformando	Escuela Sociodeportiva
Campañas de sensibilización en vía pública			

*En Quito, Guayaquil y Cuenca se encuentran los principales hospitales oncológicos del país, por esta razón la actividad de la FCR se incrementa.



TESTIMONIAL

Marcia tiene 37 años, es de la ciudad de Quito y tiene 2 hijos, Axel (13 años) y Anahí (6 años). Cuando Anahí tenía 3 años y medio le diagnosticaron leucemia linfoblástica aguda y el síntoma que más afectó su autoestima fue la pérdida de su cabello. Marcia recuerda que su hija se escondía bajo las sábanas cuando tenía visitas, no quería compartir con otros niños ni con otras personas. Le pidieron en la escuela un certificado psicológico y la visita con la especialista reveló que Anahí se encontraba en una situación emocional muy crítica.

Una madre de familia que estaba pasando por una situación similar le dio referencias de la fundación y su programa de Formación en artes escénicas. Anahí no quería salir de su casa pero Marcia se puso como objetivo sacar adelante a su hija y buscar un espacio donde ella se sienta cómoda y recupere la motivación para batallar su enfermedad.

Anahí participó junto a su madre y su hermano en el campamento de artes escénicas. Se presentaron en la primera edición de "Ja-Jarabe de la Alegría" en el Teatro Nacional de la Casa de la Cultura Ecuatoriana junto a más niños que afrontaban su misma realidad, ante un público de 1800 personas que los ovacionó de pie.

"AL INICIO ELLA NO QUERÍA SALIR ENTONCES PARTICIPÉ JUNTO A ELLA MIENTRAS SE QUEDABA SENTADA. CON EL TIEMPO EMPEZÓ A INCLUIRSE Y SU TIMIDEZ IBA DESAPARECIENDO. ESTE AÑO YA PARTICIPÓ SOLA", nos cuenta Marcia.

Un año más tarde, Anahí participó en la segunda edición de "Ja-Jarabe de la Alegría" pero esta vez solo junto a su hermano. Su diferencia de edad los mantiene distantes en casa pero el amor al teatro los une en la fundación.

"Cuando entré a la fundación en mi mente sólo estuvo mi hija, no fui a buscar cosas materiales. Mi propósito era sacarla de donde ella estaba y lo logré. Le he dicho que cuando sea grande quisiera que se haga voluntaria", aseguró.

Fue gracias al crecimiento que Anahí adquirió a través de las artes escénicas que tuvo el valor de decirle a sus amigos que no tenía cabello y que iba a empezar a usar una peluca. Ahora es una niña que se relaciona muy bien con otras personas, un verdadero ejemplo para todos quienes la rodean.



"DESDE EL DÍA EN QUE LLEGAMOS A LA FUNDACIÓN MI VIDA CAMBIÓ, NUESTRA VIDA CAMBIÓ. QUIEN CONOCIÓ A ANAHÍ PUEDE VER QUE AHORA ELLA ES DIFERENTE. NO QUIERE SALIR DE LA FUNDACIÓN PORQUE ES DONDE SE SIENTE ACOGIDA Y ESPECIAL", MARCÍA PANTOJA



NUESTRAS ACCIONES MES A MES

Este 2015 desempeñamos actividades de educación, emprendimiento, acción humanitaria, comercio justo y sensibilización de manera continua.

Destacamos aquí algunos de los hitos más importantes del pasado ejercicio, contados por voluntarios Memo FCR, por su repercusión social y puntual en la vida de las familias afectadas por el cáncer infantil en Ecuador.

ANAHÍ CUMPLE SU SUEÑO DE CONSTRUIR UN CASTILLO DE ARENA

"Más allá de lo complejo que puede ser el cáncer en la vida de estas familias, días como el que tuvimos en Manta nos cambian a todos. Nos hace reflexionar, vivir la vida con más intensidad y con un profundo aprendizaje de estos niños que saben cómo disfrutar cada uno de sus días".
Lorena Oliva, voluntaria Memo FCR.



NOS FUGAMOS A MANTA

"Me encantó verles siendo niños, jugando, siendo traviesos y riéndose. Es increíble saber que días como estos les hace olvidar, aunque sea por un rato, de lo que están enfrentando. Al final del día, ellos fueron una lección para todos los voluntarios que estábamos ahí. Los que compartimos con ellos aprendimos de la enfermedad, que el cáncer, y la leucemia en específico, no son sinónimo de muerte sino de lucha y de que todos estos niños definitivamente son lo máximo".

Daniela Barragán, voluntaria Memo FCR.

MI SUEÑO ES SALTAR A LA CANCHA DEL ESTADIO LIGA DE QUITO

“No sabría decir si fue el estar rodeados por todos esos trofeos del Rey de Copas, o el sentirse como una nueva contratación de Liga frente a los micrófonos, o finalmente la barra que cantamos familiares y amigos para animar a Luis; pero su carita realmente cambió de inmediato. ¡Estaba realmente feliz y aún no llegábamos a la parte más emocionante del día!”.

Michele Muñoz, voluntaria Memo FCR.





LANZAMIENTO DE LOS RESULTADOS DE LA INVESTIGACIÓN SOBRE ENFERMEDADES CATASTRÓFICAS Y CÁNCER INFANTIL EN ECUADOR

Realizamos dos eventos para exponer los resultados de esta investigación en Quito y Guayaquil, también hemos comunicado a nivel país los mismos desde diferentes frentes.

A través de nuestro Programa de investigación háblame de ti visibilizamos las necesidades psicosociales de los niños y niñas diagnosticados con cáncer y sus familias en Ecuador.

La investigación que se realizó fue un estudio multimodal con resultados tendenciales. Se aplicaron un total de 260 encuestas a familias de niños/as que tienen cáncer y que reciben tratamiento en Quito, Guayaquil, Cuenca y Portoviejo.

Gracias a esta investigación podemos trazar el camino que guía nuestra labor.



EL GOBIERNO DESCENTRALIZADO MUNICIPAL DEL CANTÓN SAN MIGUEL DE IBARRA NOS ENTREGA "HOMENAJE DE FELICITACIÓN Y PÚBLICO RECONOCIMIENTO" POR 10 AÑOS DE LABOR SOCIAL EN ECUADOR.



**CONDECORACIÓN VICENTE
ROCAFUERTE AL MÉRITO
SOCIAL POR PARTE DE LA
ASAMBLEA NACIONAL.**

ÁNGELES Y ARIANA CUMPLEN SU SUEÑO DE ASISTIR A UN CONCIERTO DE VIOLETTA

Ángeles, a quien de cariño llaman "Lunita", tiene 10 años y vive en Portoviejo. Ariana tiene 9 años y vive en Quito. Ambas enfrentan un diagnóstico de cáncer con optimismo y compartían un mismo sueño: escuchar en vivo a Violetta.

"Lunita gritó de emoción -¡Violetta, Violetta!, todo el tiempo que duró el concierto. Sus ojitos brillaban de emoción, lo único que puedo decir es que la dicha más grande del ser humano es ver sonreír a un niño". María José León, voluntaria Memo FCR, Guayaquil.





NOS FUGAMOS AL MARATÓN DEL CUENTO

"Pude sentir que por unas horas las familias enteras encontraban la oportunidad de desahogarse y sentirse incluidas. Era evidente su satisfacción al ver sonreír a sus hijos en un ambiente en el que eran como los demás niños y no eran vistos mal o juzgados por su estado".

Soledad Narváez, voluntaria Memo FCR.



**MI SUEÑO ES
CONQCR A
DOMÍNGUEZ
PERO MI SUEÑO
REAL ES
REENCONTRARME
CON MIS
PADRINOS**

“Elián se entusiasmó cuando le dijeron que "Dida" lo vería. Sin poder creerlo el semblante le cambió de inmediato y entonces todos miramos esa sonrisa que se había perdido algunos meses atrás a causa de toda la lucha que le ha tocado vivir a tan corta edad. La verdadera sorpresa no había sido cumplida sino hasta llegar al hotel en donde sus padrinos, a los que no veía desde hace tiempo a causa de su tratamiento que le impide visitarlos en Santo Domingo, se encontraban escondidos detrás de un cartel de bienvenida. Sin duda, este fue el momento más emocionante y emotivo que compartimos”.

Cristina Céleri, voluntaria Memo FCR, Cuenca.

JUNIO



FUNDACIÓN
Real Madrid

EN LA ALIANZA CON FUNDACIÓN REAL MADRID INAUGURAMOS LA ESCUELA SOCIODEPORTIVA FUNDACIÓN CECILIA RIVADENEIRA PARA NIÑOS/AS QUE TIENEN CÁNCER Y SUS HERMANOS EN GUAYAQUIL

Buscamos generar una alianza con Fundación Real Madrid quien tiene como objetivo a nivel mundial, fomentar los valores inherentes a la práctica deportiva y la promoción de ésta como instrumento educativo susceptible de contribuir al desarrollo integral de la personalidad de quienes lo practican. Y también como factor de integración social en beneficio de quienes padecen cualquier tipo de marginación, así como promover y difundir todos los aspectos culturales vinculados al deporte. Siguiendo estos valores conjuntos, la Escuela Sociodeportiva Fundación Cecilia Rivadeneira creada en la ciudad de Guayaquil es la primera enfocada específicamente para niños y niñas que tienen cáncer y sus hermanos en edades comprendidas entre los 7 a los 17 años.

Esta escuela desarrolla sus funciones en el Parque Samanes tres días a la semana en horario de 15:00 a 18:00 con un grupo de 50 niños/as con el apoyo del Ministerio del Deporte. La duración de la primera temporada se realizará de junio de 2015 a febrero de 2016.



FONDOS PARA LA CONSTRUCCIÓN DE LA ESCUELA GRANJA FCR

Firmamos un convenio con Mutualista Pichincha para garantizar el buen uso de los fondos para la construcción de la primera Escuela Granja FCR para niños/as diagnosticados con cáncer y sus familias.

El convenio comprendió la creación de dos certificados a plazo fijo. El primero contiene 79 000 dólares recibidos de parte de Teletón Quito Solidario y el segundo tiene el monto de 114 921,20, dinero recaudado durante la Colecta FCR 2015.

CAMPAMENTO DE ARTES ESCÉNICAS



Inicia el ciclo del Programa de Formación en Artes Escénicas para niños/as diagnosticados con cáncer y sus hermanos, como una alternativa lúdica formativa para desarrollar sus capacidades expresivas y mejorar sus habilidades sociales. Estamos convencidos que el arte educa, promueve valores y mejora su salud emocional.



El domingo 23 de agosto en la Av. Amazonas y Núñez de Vela (Ciclovía- Quito) dimos inicio a nuestro Programa bicinformando, con una caravana de sensibilización conformada por ciclistas y patinadores, liderada por nuestro Embajador FCR, Alberto Astudillo. Una iniciativa que busca sensibilizar a la sociedad sobre las problemáticas que enfrentan los niños y niñas diagnosticados con cáncer y sus familias en Ecuador a través del deporte.

Bicinformando estará en la ciclovía una vez al mes en la Av. Amazonas y Núñez de Vela. Para ser parte cada participante debe llevar su cédula de identidad y bicicleta, de esta manera se une a la caravana a partir de las 09:00 hasta las 12:00. Conoce las fechas y más información ingresando a nuestra fan page: www.facebook.com/FCRecuador

El 63% de los niños/as pacientes deja de practicar deporte. Por esta razón, de forma paralela a la caravana generamos un espacio para que los niños y niñas aprendan a usar bicicleta junto a su familia y el apoyo de nuestro grupo de voluntariado.

EDUCACIÓN PARA LA SENSIBILIZACIÓN EN GUAYAQUIL



Con el objetivo de generar un empoderamiento en los jóvenes con respecto a las problemáticas involucradas al cáncer infantil en el país y eliminar mitos acerca de la enfermedad que generan discriminación, hemos desarrollado charlas sobre "Cáncer infantil y participación juvenil para el desarrollo" en escuelas, colegios y universidades.

¡ESTAMOS SEMBRANDO LAS SEMILLAS DE UNA FORMA DISTINTA DE VER EL CÁNCER INFANTIL EN ECUADOR!

ENCUENTRO ENTRE NIÑOS/AS DE FCR Y EL COMITÉ PARAOLÍMPICO DEL ECUADOR

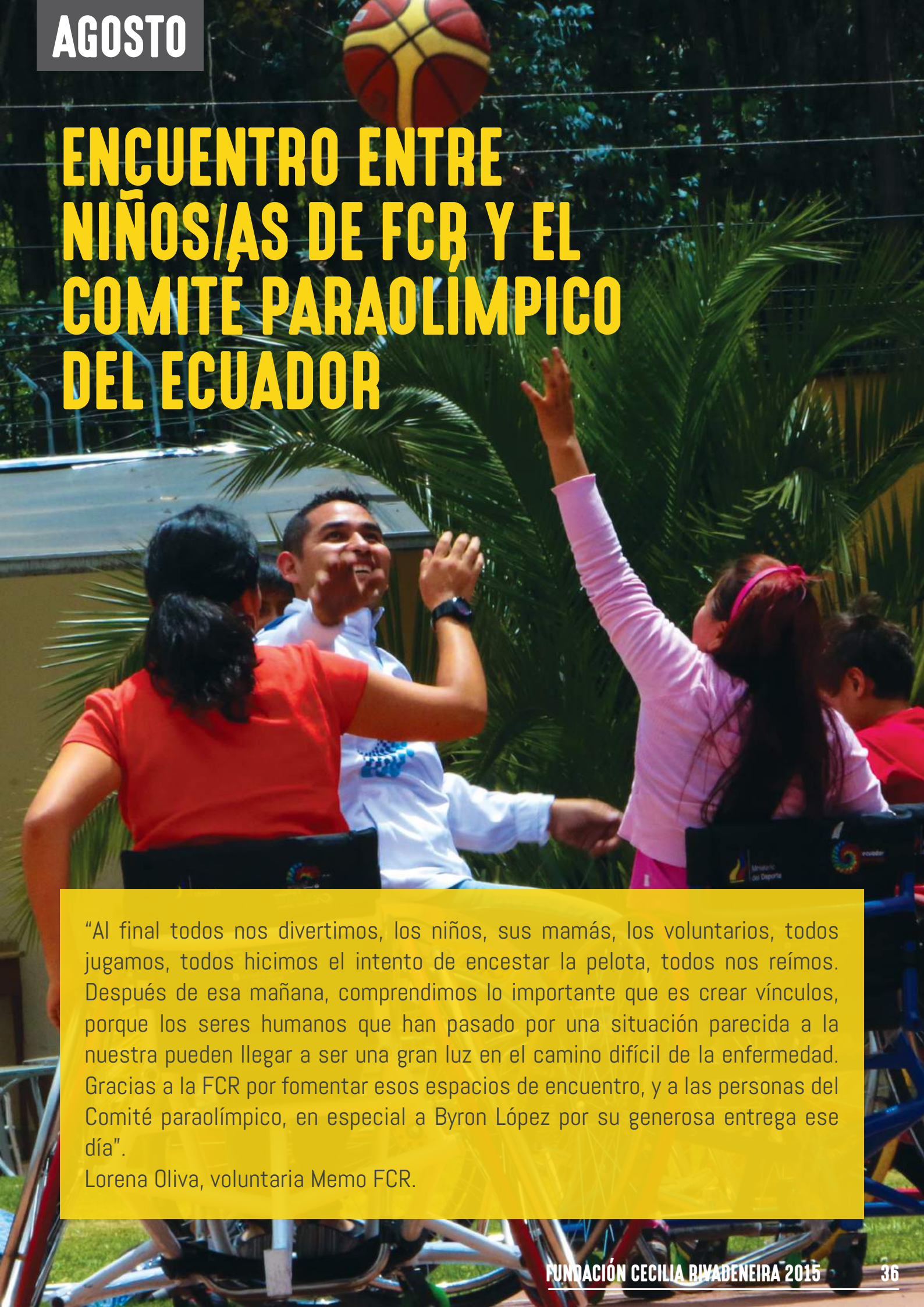

“Al final todos nos divertimos, los niños, sus mamás, los voluntarios, todos jugamos, todos hicimos el intento de encestar la pelota, todos nos reímos. Después de esa mañana, comprendimos lo importante que es crear vínculos, porque los seres humanos que han pasado por una situación parecida a la nuestra pueden llegar a ser una gran luz en el camino difícil de la enfermedad. Gracias a la FCR por fomentar esos espacios de encuentro, y a las personas del Comité paraolímpico, en especial a Byron López por su generosa entrega ese día”.

Lorena Oliva, voluntaria Memo FCR.

¡NOS FUGAMOS A LA GRANJA !

"Al llegar a la granja se dio inicio a una serie de actividades y empezamos con una gincana. El objetivo era encontrar un tesoro escondido. Fue gracioso ver como padres e hijos corrían por todos lados con el objetivo de encontrar la siguiente pista, claro que algunos traviesos en el transcurso del juego ya habían encontrado dos o tres pistas no planificadas, con lo cual llevaban una ligera ventaja. Sin embargo, escuchar las risas de cada una de las familias y los voluntarios era especial, sobre todo porque se podía sentir en el ambiente mucha tranquilidad, paz y felicidad".

Alexander Mancheno, voluntario Memo FCR.



TIN MARÍN FEST

Fue un evento cultural gratuito donde a través de intervenciones artísticas se buscó sensibilizar a la sociedad sobre las problemáticas económicas, sociales y familiares que enfrentan las familias afectadas por el cáncer infantil en Ecuador.

**¡DEMOSTRAMOS QUE LA MÚSICA UNE Y PUEDE
GENERAR CONCIENCIA SOCIAL!**

Fue un evento organizado con el apoyo del Municipio Metropolitano de Quito, Secretaria de la Cultura de Quito. C.C. El Recreo, Nosotras, Royal y Reset .



MI SUEÑO ES CONOCER DISNEY

"No paraba de sorprenderse ante cualquier nuevo lugar al que llegaba, sus ojos brillaban como dos estrellas. Disfrutó de cada momento, de cada parque, del desfile, los juegos pirotécnicos y de cada uno de los personajes de Disney con quien logró fotografiarse y a quienes les pedía su autógrafo. El sueño estaba cumplido, no por el hecho de haber llevado a Keyla a Disney, sino por haber logrado ese brillo en sus ojos y sobre todo, por la sonrisa que todavía perdura en la carita de nuestra princesa Keyla, quien nos enseña que ningún sueño es imposible".

Lourdes Intriago, Voluntaria Memo FCR, Portoviejo.



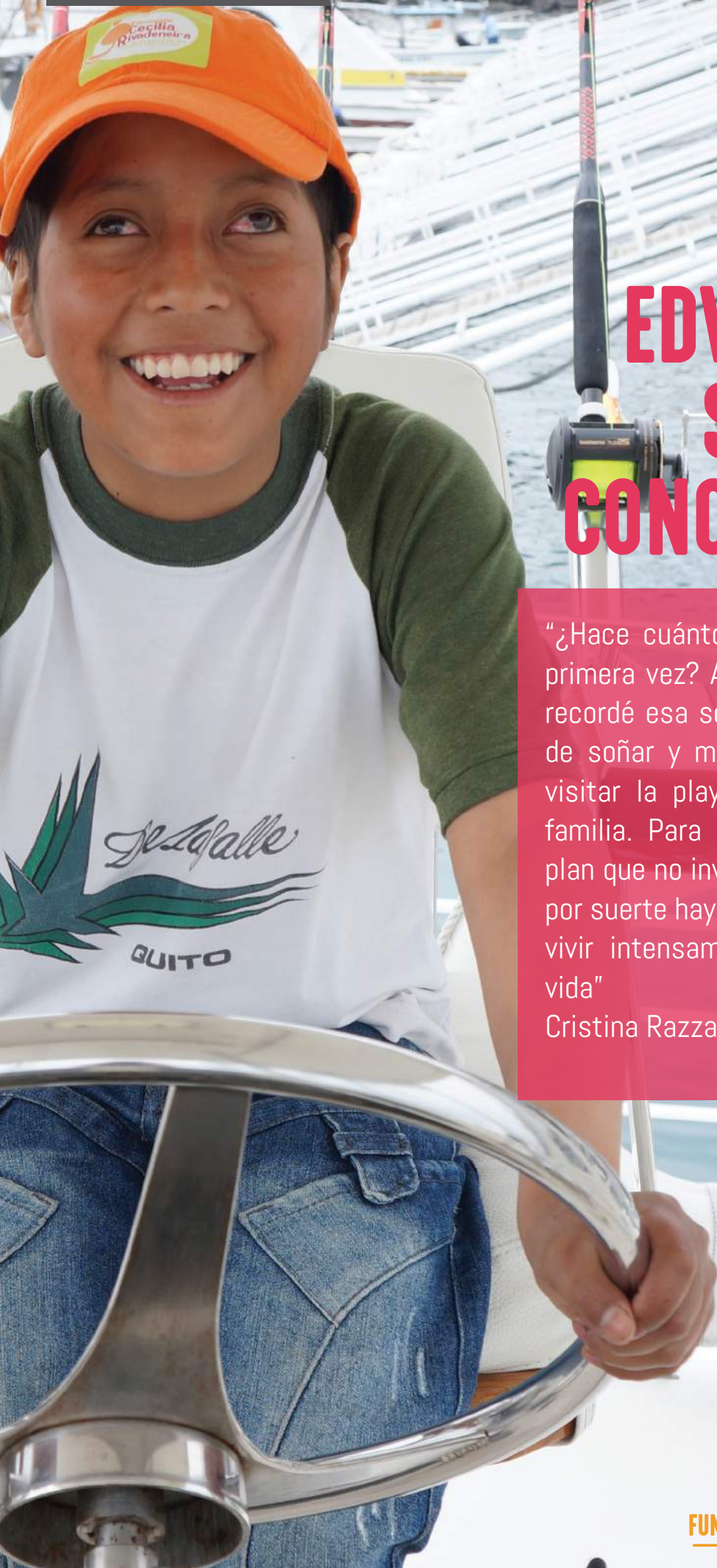

EDWIN CUMPLE SU SUEÑO DE CONOCER EL MAR

“¿Hace cuánto tiempo no haces algo por primera vez? A través del sueño de Edwin recordé esa sensación de descubrimiento, de soñar y maravillarse. Ir al aeropuerto, visitar la playa y pasar un momento en familia. Para muchos de nosotros es un plan que no involucra la palabra “aventura”, por suerte hay personas que nos enseñan a vivir intensamente cada momento de la vida”

Cristina Razza, voluntaria Memo FCR.

¡NOS FUGAMOS AL CIRQUE DU SOLEIL!



"Una vez instalados en nuestros asientos, por detrás del telón empezaba la función, no podían creen lo que veían. Curiosos preguntaban cómo hacían cada suerte. Todos los personajes parecían salidos de un libro de fantasía. Se sentían cansados y con sueño pero no querían dormir, querían terminar de verlo todo. Para nosotros, el show fue espectacular, pero lo que más disfrutamos fue de las caritas emocionadas de los pequeños. Después de todo, ellos son nuestra razón de ser".

Viviana Zea, voluntaria Memo FCR.





PLANIFICACIÓN ESTRATÉGICA 2016

Desarrollamos en el mes de diciembre talleres con todo el equipo humano que integra Fundación Cecilia Rivadeneira.

Evaluamos el alcance de nuestra labor en el año 2015 y trazamos nuevas metas, tan grandes como las expectativas de los niños, sus familias, nuestro grupo de voluntariado y la comunidad en general.

INICIA EL SUEÑO DE CONSTRUIR LA 1ERA. ESCUELA GRANJA FCR

Con la votación de los concejales asistentes a la sesión ordinaria del jueves 17 de diciembre, arrancó la construcción de un sueño que iniciamos hace 11 años, crear la primera Escuela granja para niños y niñas diagnosticados con cáncer y sus familias en Ecuador.

Por unanimidad, el Concejo Metropolitano nos entregó en comodato el terreno ubicado en la Avenida Simón Bolívar s/n 1500 metros al sur del Machángara, sitio donde funcionaba el Colegio Johannes Kepler, Sector Santa Rosa, parroquia Cumbayá.

COMUNICACIÓN Y PRENSA

SEGUIDORES DE REDES SOCIALES



22.833



@Juntossomosvida

3.417



@juntossomosvida

2.040



/FCRcomunicación

10.342
VISUALIZACIONES



USUARIOS
PAGINA WEB : **19.174**

www.fcr.org.ec

IMPACTO EN MEDIOS NACIONALES

PERIODO: 01-01-2015 AL 31-12-2015

TIPO DE MEDIO	POSITIVAS	NEUTRALES	NEGATIVAS	TOTALES
TELEVISIÓN	100	11	0	111
PRENSA	100	7	0	107
RADIO	39	14	0	53
REVISTA	17	0	0	17
INTERNET	11	1	0	12
TOTAL	267	33	0	300



* Escopusa es una empresa líder en monitoreo de noticias con una trayectoria de más de 20 años en el seguimiento de medios de comunicación. FCR y Escopusa mantienen una relación de dos años en la que la empresa aporta a nuestra causa a través del monitoreo de medios.



MEDIOS INTERNACIONALES

FUNDACIÓN CECILIA RIVADENEIRA EN CNN

El programa “El Poder de dar” de Ismael Cala, que transmite la cadena internacional de noticias CNN en español, nos abrió sus puertas para dar a conocer la labor que hemos realizado desde hace 10 años a beneficio de las familias afectadas por el cáncer infantil en Ecuador.

A través de un diálogo abierto y cordial, Wilson Merino Rivadeneira, director ejecutivo de FCR, evidenció el trabajo que involucra generar una verdadera transformación en la vida de los niños y niñas que enfrentan un diagnóstico de cáncer junto a su familia.

CAMPAÑAS

CON TU BUENA ENERGÍA TODO CRECE



CAMPAÑA CONTRA DISCRIMINACIÓN INFANTIL POR ESTA ENFERMEDAD

Peluca en monumento de Mitad del Mundo por niños con cáncer

Una fundación planea construir una escuela-granja para los menores que padezcan este mal.

EFE QUITO

El monumento a la Mitad del Mundo, cerca de Quito, lució ayer una gigantesca peluca sobre su esfera para llamar la atención sobre los estereotipos y discriminación que sufren los niños que han perdido el cabello al ser sometidos a tratamientos contra el cáncer.

Esta actividad marcó el inicio de una campaña de la fundación Cecilia Rivadeneira, que busca crear una "escuela-granja", la primera en su tipo en el país para menores que padezcan esta enfermedad.

Wilson Merino, director de la fundación, aseguró que el sistema educativo en Ecuador no contempla este tipo de situaciones en su labor formativa, ya que los niños que padecen cáncer requieren de un acompañamiento especial.

Por ello, la campaña incluye



del Mundo busca sensibilizar a la gente sobre esta enfermedad, particularmente en el caso de infantes que a corta edad también sufren de problemas conexos como la discriminación.

Asimismo, decenas de activistas voluntarios de la fundación repartieron material gráfico para concienciar a la población sobre el cuidado especial que requiere un niño con cáncer.

Los niños sin pelo por los tratamientos contra el cáncer "se sienten distintos, extraños y se sienten mal", lo que dificulta su desempeño escolar y en ocasiones les lleva a abandonar el ciclo formativo, indicó Merino.

La pobreza es otro factor que afecta al sector, pues según estadísticas de la fundación, el 87,5% de la población con cáncer proviene de familias con ingresos menores a los 500 dólares mensuales y en las que muchas veces las madres no trabajan por atender a sus hijos.

Uno de cada dos niños que padecen cáncer no asiste con regularidad a la escuela por temor al acoso de sus compañeros, pues la discriminación es uno de los principales factores que afectan a estos menores, remarcó Merino.

Colocar una peluca gigante

¡Desde la Mitad del Mundo batallamos el cáncer infantil! El domingo 1 de marzo fue un día memorable. Colocamos una peluca gigante sobre el monumento de la Mitad del Mundo en la ciudad de Quito, como parte del evento de inauguración de nuestra campaña "Con tu buena energía todo crece" que buscó combatir los estereotipos creados alrededor del niño/a que enfrenta el cáncer.

Además buscamos unir esfuerzos para generar un impacto a gran escala y así sensibilizar a la sociedad sobre las problemáticas involucradas al cáncer infantil a través de nuestro lema ¡Juntos Somos Vida!

Este evento fue realizado con el apoyo de la Vicealcadesa de Quito, Anabel Hermosa, y la Viceprefectura del Gobierno Provincial de Pichincha. La idea creativa fue un concepto de la agencia TBWA Ecuador.

Bajo este concepto de participación, sensibilización y empoderamiento de causa invitamos a figuras públicas, artistas, deportistas y líderes de opinión a sumarse a la construcción de este sueño como embajadores, quienes se convirtieron en voceros de esta realidad y nos permiten llegar a más personas.

¡SEMBRAMOS UNA FORMA DISTINTA DE VER EL CÁNCER!

TIPO DE MEDIO	POSITIVAS
TELEVISIÓN	51
PRENSA	39
RADIO	22
REVISTA	1
INTERNET	2
TOTAL	115



CÁNCER:

VEN A LA OBRA DE TEATRO QUE TE ENSEÑA A VERLO DE OTRA MANERA

La campaña de promoción de la obra de teatro “Ja-Jarabe de la Alegría”, bajo el concepto “Mira el cáncer de una manera distinta” fue iniciativa que estaba destinada a erradicar todos los mitos inmersos alrededor del cáncer infantil y generar un concepto distinto en la sociedad sobre los niños y niñas que enfrentan dicha enfermedad. Buscamos defender su derecho a sonreír, a jugar y a vivir plenamente su niñez sin que su condición de salud sea un limitante. A través de nuestros 10 años de labor hemos comprendido que el cáncer es una oportunidad para que muchas familias se unan. Y establezcan nuevos lazos de amistad, de crecimiento personal y de valoración de la vida.

Desarrollamos 2 piezas audiovisuales, una de ella fue un caso de estudio donde preguntamos a diferentes personas ¿Qué piensas cuando escuchas la palabra cáncer? La respuesta negativa de los entrevistados fue interrumpida por la alegría natural de los niños y la invitación a ser parte de la obra de teatro que ellos que protagonizan.

La agencia Santuario creó la campaña y el spot fue desarrollado por la productora Kino.

TIPO DE MEDIO	POSITIVAS
TELEVISIÓN	7
PRENSA	6
RADIO	9
REVISTA	3
INTERNET	3
TOTAL	28

PERFIL VOLUNTARIO MEMO



“ANTES ERA BASTANTE INTROVERTIDO, LA FUNDACIÓN ME HA AYUDADO A EXPRESAR LO QUE SIENTO, LO QUE PIENSO. AHORA COMO LÍDER, HE APRENDIDO A TRABAJAR EN EQUIPO, ESTABLECER PRIORIDADES Y QUE NO PUEDES TRABAJAR SOLO”.

Fernando Herdoiza, 23 años, desarrollador web,
líder de la brigada Memo Aquiles.

Fernando se acercó a la fundación por cumplir sus horas de pasantías universitarias, de inmediato se enganchó con la causa y se incorporó en el programa de voluntariado Memo. Por su compromiso y desarrollo actualmente es líder de una brigada de diez voluntarios. Fernando describe su labor como una experiencia enriquecedora, como una forma de apoyar a la sociedad de una manera distinta.

Considera que todos tenemos la responsabilidad de trabajar por el mundo, por esta sociedad, para él es un compromiso frente a la desigualdad.

“SER VOLUNTARIO ES TENER UN CORAZÓN ABIERTO PARA DAR Y RECIBIR, SER OPTIMISTA, TENER PACIENCIA Y CONSTANCIA”

Fernando Herdoiza, líder de voluntariado Memo FCR.

FINANCIAMIENTO - INGRESOS

ORIGEN DE LOS INGRESOS

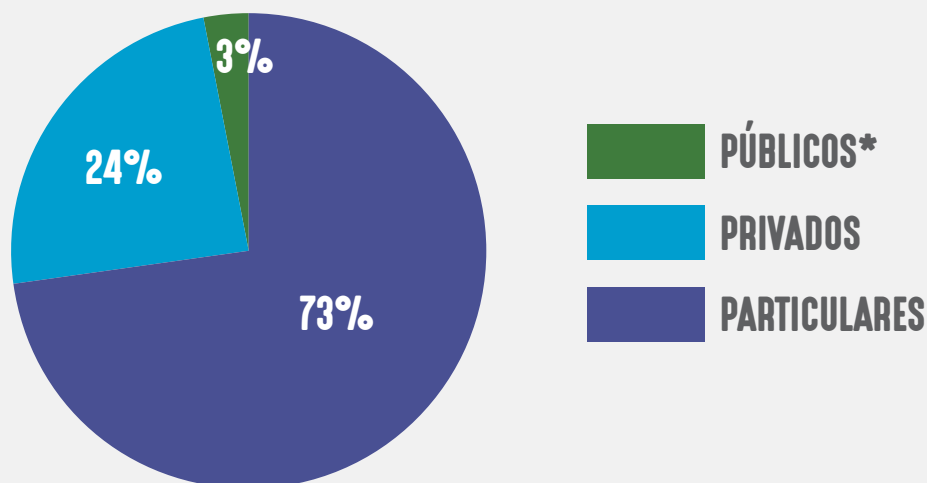

INGRESOS PARTICULARES

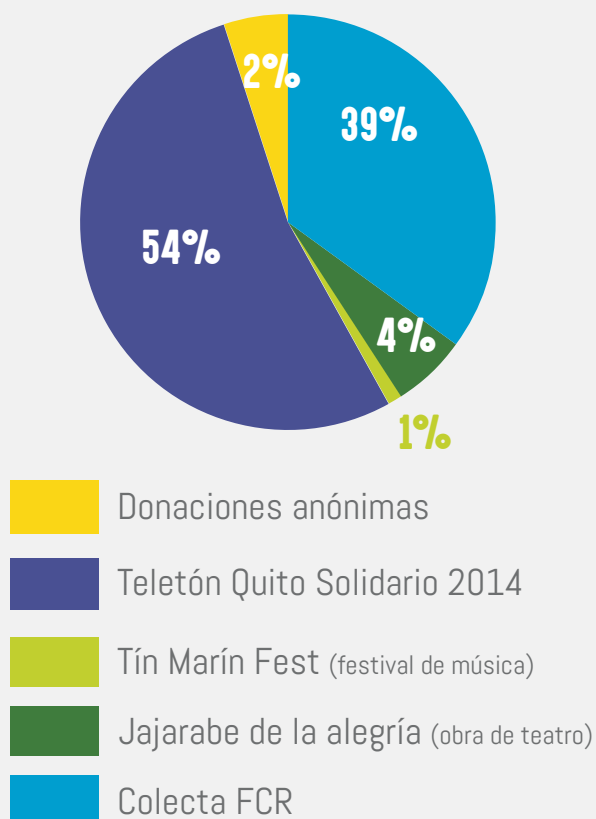

INGRESOS PRIVADOS

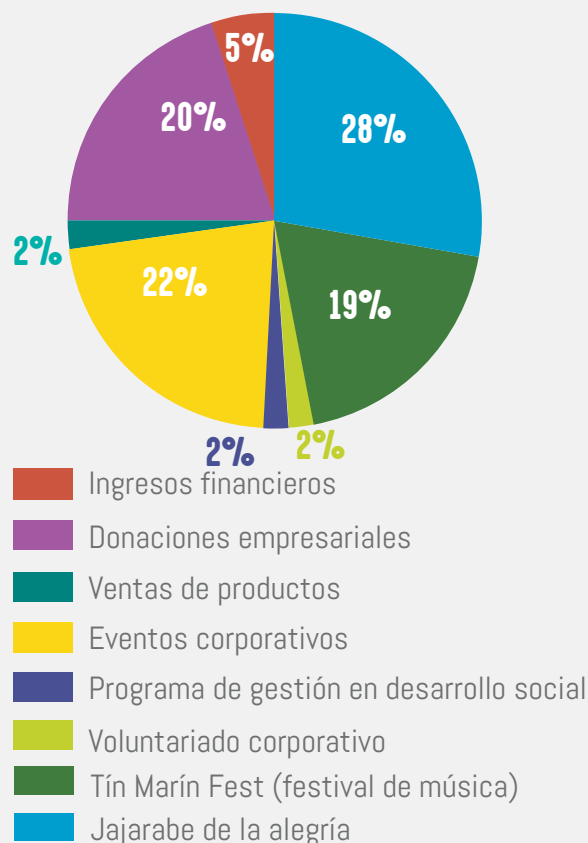

*Nota: Los ingresos públicos provienen de una alianza de trabajo con la Secretaría de la Cultura para desarrollar el festival musical "Tín Marín Fest".

FINANCIAMIENTO - GASTOS

GASTOS ADMINISTRATIVOS, OPERATIVOS Y AHORRO

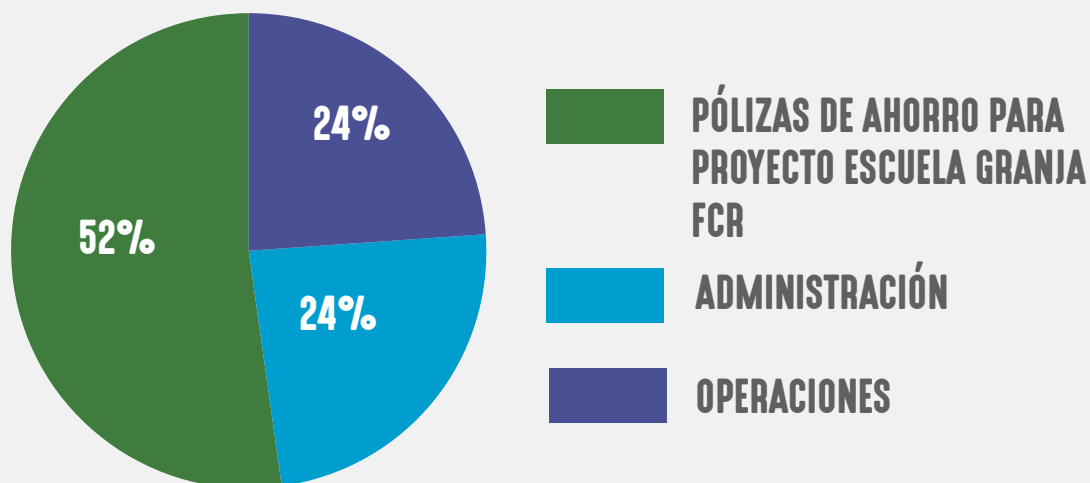

GASTOS ADMINISTRATIVOS

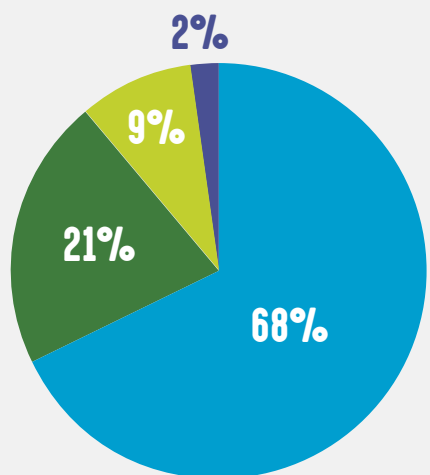

- Liquidaciones
- Décimos
- IESS
- Gastos administrativos

GASTOS OPERATIVOS

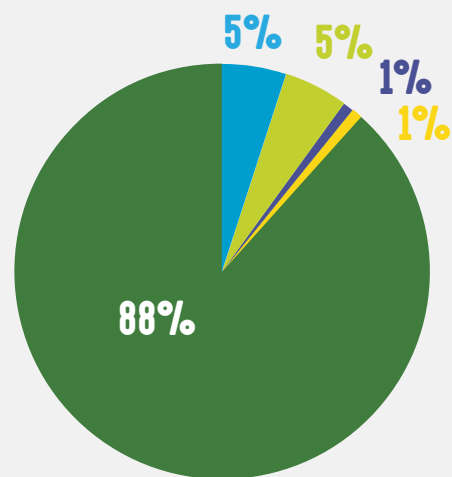

- Gastos operativos
- Programas de recreación
- Programa de formación
- Programa de Gestión en Desarrollo Social
- Programa de investigación

FINANCIAMIENTO - TALENTO HUMANO

GÉNERO COLABORADORES



SUELDO

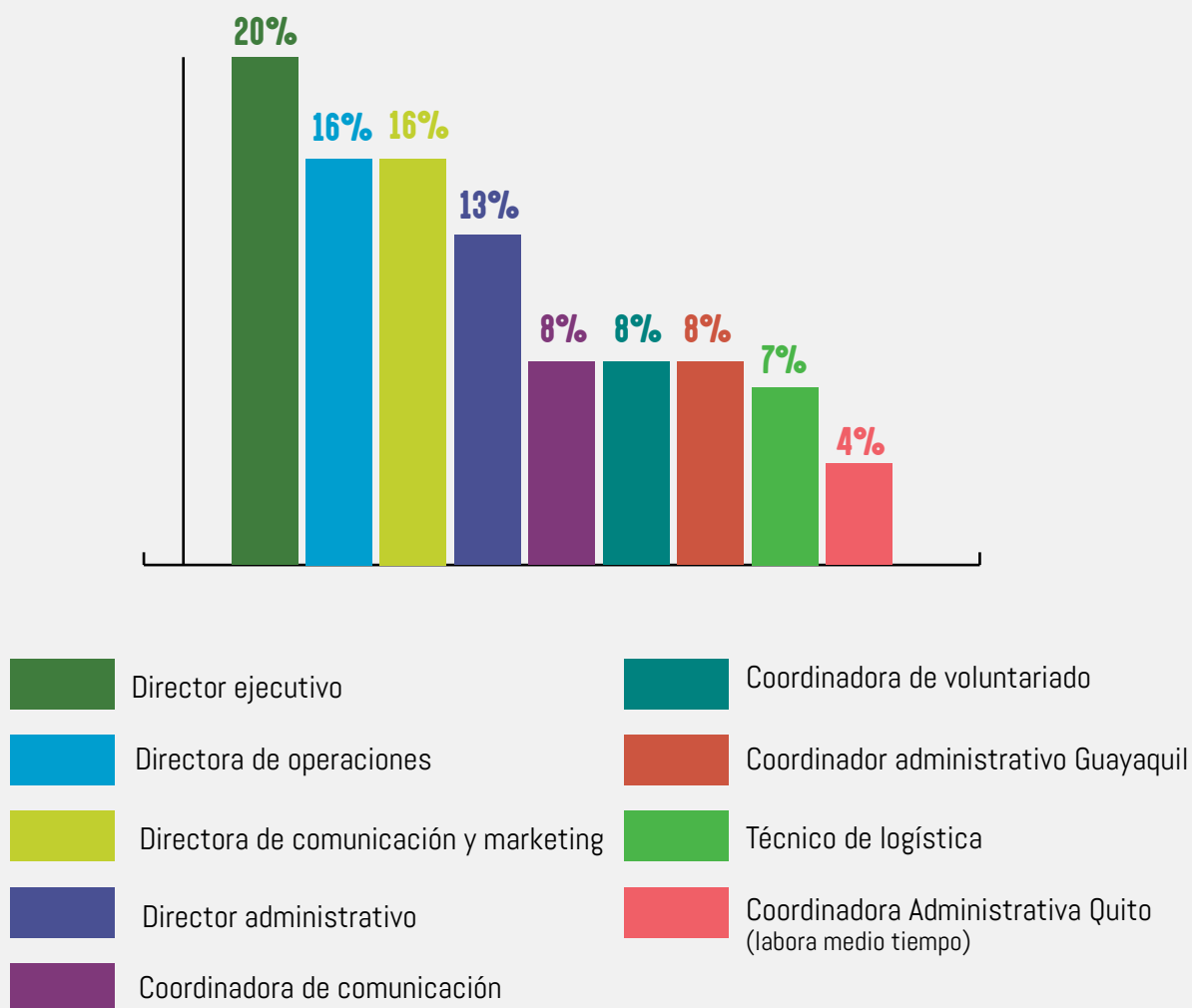

Todos los colaboradores reciben los beneficios sociales del trabajador, estipulados en la ley ecuatoriana, y su remuneración de manera puntual.

¿CÓMO PUEDES AYUDAR?

VOLUNTARIADO MEMO FCR

Para ser parte de nuestro Programa de voluntariado memo FCR debes donar tu tiempo y acudir a una inducción de formación que es anunciada a través de nuestras redes sociales de forma periódica. Además debes participar en al menos dos jornadas mensuales en nuestros diferentes programas. Para más información ingresa a www.fcr.org.ec

VOLUNTARIADO PROFESIONAL

Si deseas aportar a nuestra causa a través de tus conocimientos, envíanos tu hoja de vida, disponibilidad de horario y en qué área te gustaría apoyar nuestro trabajo al correo voluntariado@fcr.org.ec

SOCIOS BENEFACTORES

Sé un embajador de nuestra causa, aporta económicamente a la permanencia y desarrollo de los programas que promovemos en beneficio de los niños diagnosticados con cáncer y sus familias. Comunícate al correo: socioscr.org.ec

PARA EMPRESAS: PRODUCTOS Y SERVICIOS

Creemos que el emprendimiento social debe ser uno de los motores para consolidar un Ecuador más equitativo. A través de esta filosofía, FCR decidió ir por el camino de la autogestión mediante la comercialización de productos y servicios con causa, entre ellos contamos con programas de responsabilidad social y voluntariado corporativo. Para más información comunícate: comunicacion@fcr.org.ec

CONTACTO



/FCRecuador



/FCRcomunicación



@Juntossomosvida



@juntossomosvida

Dirección oficina matriz Quito: Los Obrajes N33-26 y
Quiteño Libre, sector Bellavista

Teléfono: 02-2-460-420

Página web: www.fcr.org.ec

Correo: info@fcr.org.ec